ܒܝܬ ܡܪܕܘܬܐ

ܕܡܠܦܢܐ ܓܘܪܓܝܣ ܒܪ ܐܢܛܘܢ ܕܒܝܬ ܟܝܪܐܙ

Ex Libris

Beth Mardutho Library

The Malphono George Anton Kiraz Collection

ܟܠ ܐܢܫ ܕܫܐܠ ܠܗ ܠܟܬܒܐ ܗܢܐ ܡܢ ܒܝܬ ܐܪ̈ܐ
ܐܘ ܦܫܩ ܡܢܗ ܡܕܡ ܗܘܐ ܡܫܬܐܠ ܩܕܡ ܒܝܡܐ
ܘܥܒܕܐ ܡܢ ܟܢ̈ܫܐ ܘܟܬܒܐ ܘܡܢܪܐ ܕܢܦܫܗ ܢܦܠ ܐܘ
ܠܡܐ ܠܗ ܫܒܪܐ ܥܠ ܢܦܫܗ ܗܘܐ ܠܗ ܫܒܪܐ ܩܕܡ
ܒܚܢܢܘܗܝ ܒܪܝܐ ܕܗܘܦܟ ܠܗ ܠܒܝܬܗ܆

Anyone who asks for this volume, to read, collate, or copy from it, and who appropriates it to himself or herself, or cuts anything out of it, should realize that (s)he will have to give answer before God's awesome tribunal as if (s)he had robbed a sanctuary. Let such a person be held anathema and receive no forgiveness until the book is returned. So be it, Amen! And anyone who removes these anathemas, digitally or otherwise, shall himself receive them in double.

هدية من الجمعية مواساة المرضى الى الاب الفاضل القس عبد الاحد المكرم

الجمعية الخيرية للسريان الارثوذكس

فرع مؤاساة المرضى

المؤسسة تحت رعاية

سيادة الحبر الجليل مار ديونوسيوس جرجس بهنام

مطران ابرشية حلب وتوابعها للسريان الارثوذكس الجزيل الوقار

تقرير الفرع

اعمال - واردات - نفقات

ابتداء من ٤ حزيران ١٩٥٠ لغاية ٣١ كانون الثاني ١٩٥٢

السنة الاولى

عموم المخابرات بهذا العنوان :

حلب - سليمانية - مطرانية السريان الارثوذكس

فرع مؤاساة المرضى

إرم خبزك على وجه الماء فانك تجده بعد ايام كثيره

مطبعة الاتحاد ✡ شارع الاطفائية - حلب

صاحب السيادة الجليل مار ديونوسيوس جرجس بهنام السامي الوقار

تتشرف الجمعية الخيرية فرع مؤاساة المرضى في حي السريان بحلب ان ترفع الى مقام سيادتكم بيانها الاول عن الاعمال الخيرية التي قامت بها خلال العام الماضي وهو شاهد واضح على حسن قيامها بالرسالة التي أخذتها على عاتقها للتخفيف عن آلام المرضى وأسقام البؤساء ، تلك الرسالة التي كرسنا نفوسنا للقيام بتأديتها حسب ضعفنا المعهود لدى سيادتكم ، بغية مرضاته تعالى عزّ وجلّ ، وعملاً بوصية الفادي الذي قال « من سقى احد هؤلاء الصغار كأس ماء بارد فقط باسم تلميذ فالحق اقول لكم انه لا يضيع اجره » . واننا سنعمل باذن الله في سبيل خدمة الانسانية المتألمة بفضل ما أوليتمونا من بركتكم وثقتكم وتشجيعكم طالبين المساعدة من الرب الاله ودعاء سيادتكم ومناصرتكم لنا ܘܒܪܟܡܪܝ ܒܠܡܐ .

الإدارة

سيادة الحبر الجليل

مار ديونوسيوس جرجس بهنام

مطران ابرشية حلب وتوابعها للسريان الارثوذكس

حضرات ابنائي الروحيين الاعزاء رئيس واعضاء فرع مؤاساة المرضى
في الجمعية الخيرية السريانية المكرمين

بعد اهدائكم خير الدعوات . يسرني وقد اطلعت على سجلاتكم وقيوداتكم وخلاصة حساباتكم ان ابعث اليكم بكتابي هذا ليعرب لكم عن فرحي باعمالكم الانسانية الطيبة ، انتم الذين رغم الضائقة المالية التي انتم فيها واقعون لا تحجمون عن تلبية نداء الواجب ، فقمتم منذ اكثر من سنة تشمرون عن ساعد الجد والنشاط تساعدون اخوانكم واخواتكم وتبذلون في سبيل انتشالهم من امراضهم لا بل من براثن الموت ما يجود به لصندوقكم المحسنون .

وعملكم هذا يا احبائي لما يزيدني نشاطاً وغـيرة في سبيل خدمتكم والعناية بأمر فرعكم ، ليس لتشكيلكم هـذا الفرع فحسب بل ولمعرفتكم كيفيـة صرف المال المجموع بكل امانة واخلاص واذا كنت انسى فلست انسى نشاط بناتي الروحيات العاملات في هـذا الحقل الملي الانساني اللواتي يبذلن معظم جهدهن ويصرفن اكثر اوقاتهن لجمع اكبر كمية ممكنة من المال .

وهدف جميعكم الوحيد ارضاء الله وارضاء المخلوق ، ترضون الله الذي اوصى بالفقراء وسماهم اخوته وتحسنون الى المريض الفقير فترضونه بجمعكم المال منكم ومن المحسنين ، وانفاقكم اياه عليه لمساعدته وشفائه من مرضه . الا فاعلموا ان اجركم عظيم وهو لا يضيع وكيف يضيع عند من لا يضيع لديه اجر كاس ماءٍ باردٍ يعطى لفقير ؟ اللهم اذا كنتم لوجه الله وحده في مصلحة الملة تخدمونً ، وليس عن غيرةٍ مرة او حسدٍ او كبرياءٍ او عن تحزب ذميم .

وهكذا ايعلم ايضاً الذين يمدون لفرعكم المساعدة من اي نوع كانت اطباء كانوا اما صيادلة ام محسنين او عاملين ، ان الله عادل ويرى كل شيء ويتطلع الى القلوب والنوايا ، وعملاً بقوله وهو اصدق القائلين يسكب عليكم نعماً ارضية وسماوية حتى تقولوا حسبنا يا رب حسبنا .

ونصيحتي لكم ايها الاعزاء الروحيون ان تثابروا على عملكم هذا محافظين على النظام والقانون محافظتكم على المال . عاملين ومتأكدين ان عملكم هذا لا يدوم ويثبت الا بالنظام والسير بحسب القانون بدون تحزب وعن محبة ونزاهة واخلاص . وبهذا يزداد فرحي وعندئذ فقط استطيع ان افتخر وافاخر بكم انتم اولادي الذين اؤتمنت على رعايتكم وفقكم الله وزادكم صحة في ابدانكم وقوة في عزائمكم ووفوراً في ارزاقكم وازدهاراً لفرعكم ، وأملي ان ارى ابنائي كلهم ينعمون بالصحة الكاملة كما ينعمون بنعمة الارثوذكسية التي بها يفتخرون وبها يعتزون وبها حتى النفس الاخير يتمسكون هذا ما اكتفي به تقديراً وتشجيعاً وتنشيطاً لكم ونعمة الرب تشملكم دائماً ابداً .

حلب في ١٥ نيسان ١٩٥٢

ديونوسيوس جرجس

مطران حلب وتوابعها

[الختم]

طوبى للذي ينظر الى المسكين في يوم
الشر ينجيه الرب (مزامير ٤١ : ١)

من يرحم الفقير يقرض الرب ، وعن
معروفه يجازيه (امثال ١٩ : ١٧)

من يعطي الفقير لا يحتاج ولمن يحجب
عنه عينيه لعنات كثيرة (امثال ٢٨ : ٢٧)

كيفية تشكيل الفرع

ارتأى فريق من غيوري السريان في حي السريان ضرورة مساعدة المرضى الفقراء في حيهم فشكلوا هيئة ارادوا تسميتها جمعية .

وقد تحققت هذه الامنية عندما رسم سيادة الحبر الجليل مار ديونوسيوس جرجس بهنام مطراناً لابرشية حلب السريانية ، الذي لما رأى اعمال هذه الفئة الطيبة نظم للجمعية الخيرية نظاماً وصدقه وقسمها الى فرعين فرع لمساعدة الفقراء مادياً والفرع الثاني وهو الذي نحن بصدده سماه فرع مواساة المرضى فأخذ هذا الفرع بعد ذلك على عاتقه السير بنظام جهد إمكانه ومقدرته متكلاً على الله ومساعدة المحسنين الكرام .

الهيئة الادارية لفرع الرجال

الى محسنينا الاعزاء

احببنا ان نصدر في اول عام لنا تقريرنا هـــذا مطبوعاً نوزعه على حضرات محسنينا ومشتركينا ونصرائنا الكرام لنبين لهم ثمار مبراتهم واثار مكرماتهم ، ولنضع بين ايديهم صفحات تفوح بعطر حميتهم وتعبق بشذى مروءتهم .

ونحن نقدم هـذا التقرير لنقوم بابسط واجبات الأمانة ونؤدي حساباً عما تسلمناه وعما انفقناه في سبيل الـبر والاحسان وليس في هذا فضل نعتز به ولكنه حق طبيعي يأبى الوفاء والاخلاص كتمانه .

والحقيقة اننا حريصون كل الحرص على كل ما يرد الينا من احسانات فلا نفرط فيها ولا نوزعها الا على مستحقيها ، فالوكيل الامين المستقيم لا يتهاون في مال موكله ، لانه مسئول امام الله والضمير واذا هو سخا وجاد فانما يسخو ويجود على من يؤثرهم الموكل بالعطف والرحمة والاشفاق .

وهذا شأننا مع فئة كبيرة من اخواننا الفقراء الذين اصابتهم الامراض بشتى انواعها وذلك بمؤاساتنا اياهم عن طريق المعالجة .

هذه غايتنا السامية نسعى اليها بكل ما أوتينا من جـــد وثبات وكلما ازداد سعينا ازددنا تمسكا بها واخلاصاً لها .

وان الجداول والبيانات المنشورة في تقريرنا هـذا توضح مبلغ اهتمامنا بالفئة المستترة ، ومكافحتنا ما ألم بها من امراض وعللٍ وضائقات .

وما كنا نقوى على ذلك لولا ما لمسناه من حضرات نصرائنا الـكرام من العون والتأييد فقد مدوا ايديهم الينا ، وجادوا على مشروعنا بتبرعاتهم

واشتراكاتهم وخاصة بفئة السيدات والاوانس اللواتي بذلن جهودهن لمشروعنا المذكور رغم وقف الحال والضائقة العامة التي تحيطنا .

فلسيادة مطراننا الجليل والى هؤلاء النصراء الاعزاء نزف اعطر ايات الشكر لما ابدوه من المروءات البارزة ، والى لفيف المتطوعين في حقلنا الانساني نرسل اوفر الثناء لما قاموا به من اعمال قوامها المحبة والايثار .

والى الجراح العالمي الكبير البروفسور هانري فروشو والى معاونيه الاطباء الدكتور ابراهيم حلاق والدكتور موريس كوستا وكميل عريس والى حضرات رئيسة وراهبات مستشفى القديس لويس بحلب الذين اعتنوا بمرضانا عناية واسعة والى اطباء ملتنا الافاضل السادة : انيس بدليسي ، جان شيلازي ، زكي عبدالنور وعبدالمجيد حلمي والى طبيب العيون الدكتور روبير جباجيان الذين برهنوا باعمالهم على روح العطف والحنان والتضحية المستقرة في اعماق قلوبهم الشفيقة والرحيمة ، والى جميع من خف لمساعدة جمعيتنا ادبياً ومادياً في اي بلد كان نوجه اطيب عبارات الشكر والامتنان وآيات التقدير والاكبار سائلين الله تعالى ان يبارك مقاصدهم ويوفق اعمالهم ويصون عيالهم ويعوض لهم عما بذلوه في سبيل الخير والاحسان مالاً جزيلاً ينفقونه بالسعادة والصحة والهناء .

الادارة

فرع المؤاساة يشكر

الانساني الكبير البروفسور هنري فروشو

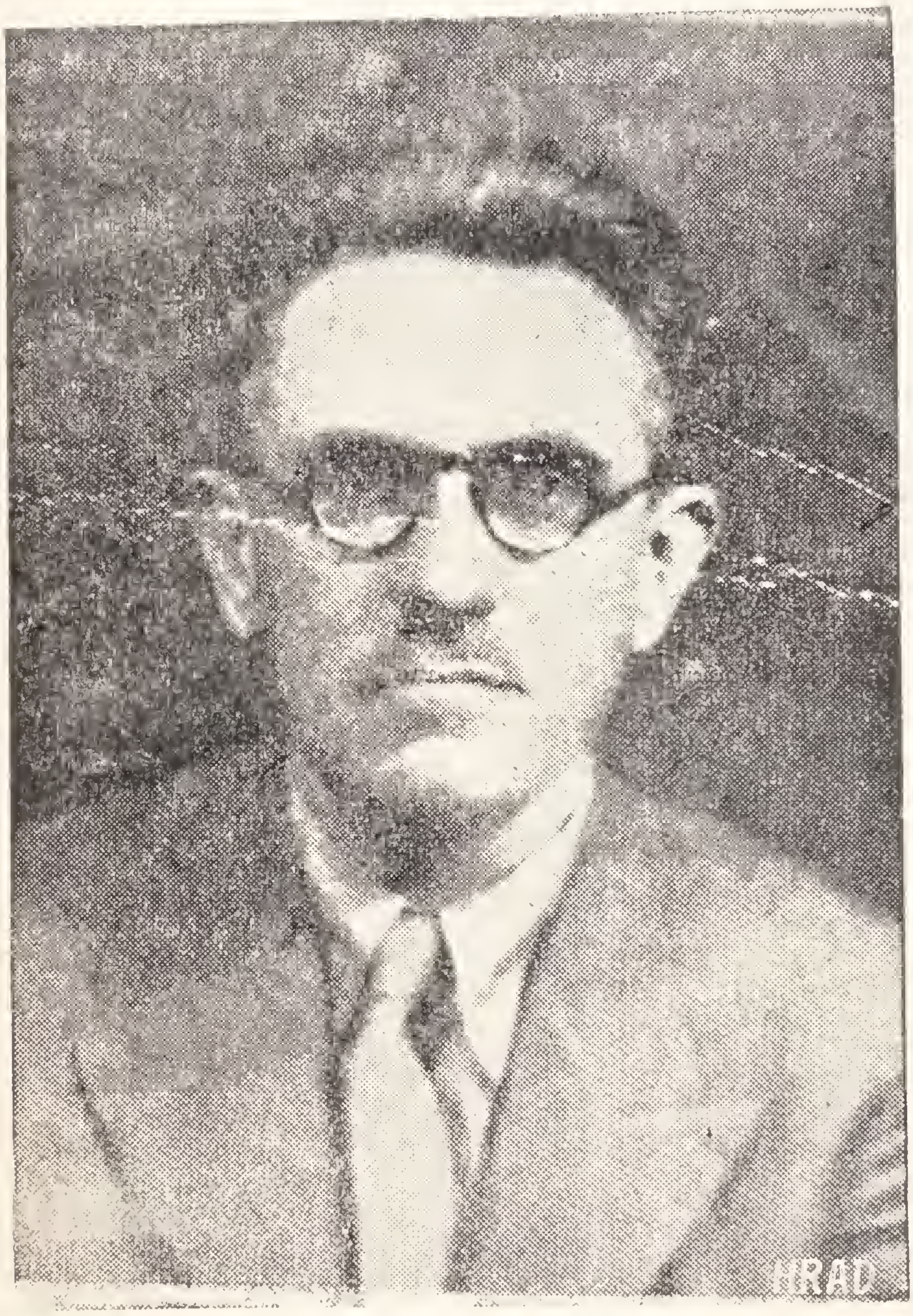

من دواعي الغبطة والافتخار أن نرى الجراح العالمي البروفسور هانري فروشو

استاذ في الطب والجراحة.
عضو الهيئة التعليمية الطبية الافرنسية العليا.
صاحب عدة مؤلفات علمية بالغة الاهمية.
عضو المجمع الجراحي الدولي
طبيب جراح في مستشفى القديس لويس بحلب.

يخصص قسماً وافياً من وقته الذهبي الثمين لمعالجة المرضى الذين يقدمهم فرع مؤاساة المرضى لجمعيتنا الخيرية ولا يدّخر اي جهد في سبيل انقاذ هؤلاء البائسين من كابوس المرض والضعف.

واننا إذ نقدر تضحيات استاذنا الكبير وجهوده الجبارة نرفع اليه اسمى شكرنا واخلص ثنائنا راجين من المولى ان يمد بحياته لمؤاساة الانسانية المتألمة التي هي باشد الحاجة لأمثاله.

ثمرة الجهاد

يسرني أن أقدم كلمتي هذه للجمعية الخيرية « فرع مؤاساة المرضى »

الزاهرة لما قامت به من الاعمال الحسنة المثمرة منذ تأسيسها حتى يومنا هذا ولا زال افرادها مواظبين على القيام بهذه الاعمال ومجاهدين في سبيل خدمة ابناء ملتهم العزيزة وهي اعمال تذكر فتشكر.

فكم من العائلات الفقيرة المريضة التي لا تستطيع أن تراجع الطبيب وتحصل على الدواء ، وكم من شيوخ وأرامل ليس لهم من يعينهم قد استفادوا من جهود وكفاح هؤلاء الاشخاص الذين فكروا بتأسيس هذا الفرع بين افراد ملتنا العزيزة في حي السريان.

واني بصفتي طبيب وأحد ابناء الملة السريانية مضى عليّ اكثر من خمسة عشر عاماً وانا أعالج الفقراء وأحرص على صحة جميع افرادها حرصاً أخوياً واطلع على كيفية معيشتهم وأحوالهم واجتهادهم ، وعليّ ان اقول كلمة الحق ان كل سرياني يسعى ويجاهد بكل ما أوتي من قوة وحياة في سبيل عمل الاحسان والخير ولفائدة اخوانه الذين هم بحاجة الى مساعدة

وعطف وذلك ليخفف عنهم مصائبهم ويساعدهم في ضيقاتهم ، ويسرّني ان أقول اننا دائماً نشاهد ثمرة اتعاب وجهاد افراد الملة السريانية وأعمالهم الخيرية في جميع نواحي الحياة الاجتماعية كبناية الكنيسة الفخمة باسم القديس مار جرجس في حي السريان وتأسيس المدارس الابتدائية الطائفية.

والاجمل بنا ايضاً ان نذكر النهضة العلمية والثقافية التي تقوم على اكتاف الشبيبة السريانية كما اننا نقدر العمل الذي تقوم به الجمعية الخيرية - فرع مؤاساة المرضى الفقراء - فجهود افرادها سوف تكتب بحروف ذهبية على صفحات الاعمال الخيرية .

واخيراً لنا الفخر ان نذكر ان هذه الاعمال جميعها انجزت على عهد قداسة امام احبارنا مار اغناطيوس افرام الاول بطريرك انطاكية وسائر المشرق الكلي الطوبى ، وقد أخذ يهتم بها سيادة الحبر الجليل مار ديونوسيوس جرجس بهنام مطران حلب وتوابعها الجزيل الوقار ، بكل عناية ونشاط منذ جلوسه على كرسي مطرانية حلب الزاهرة .

وبهذه المناسبة نرفع صوتنا مقدمين شكرنا الى افراد جمعية مؤاساة المرضى الزاهرة مقدرين جهودهم واعمالها الخيرية طالبين اليه تعالى عز وجل ان يأخذ بيمينهم ويوفقهم التوفيق الحسن لكي يستطيعوا ان يقوموا بمساعدة ابناء ملتنا السريانية وليحفظهم لكي يؤدوا واجباتهم نحو بلادهم سوريا العزيزة والسلام .

الدكتور ابراهيم حلاق

الاحسان يخفف آلام الفقير

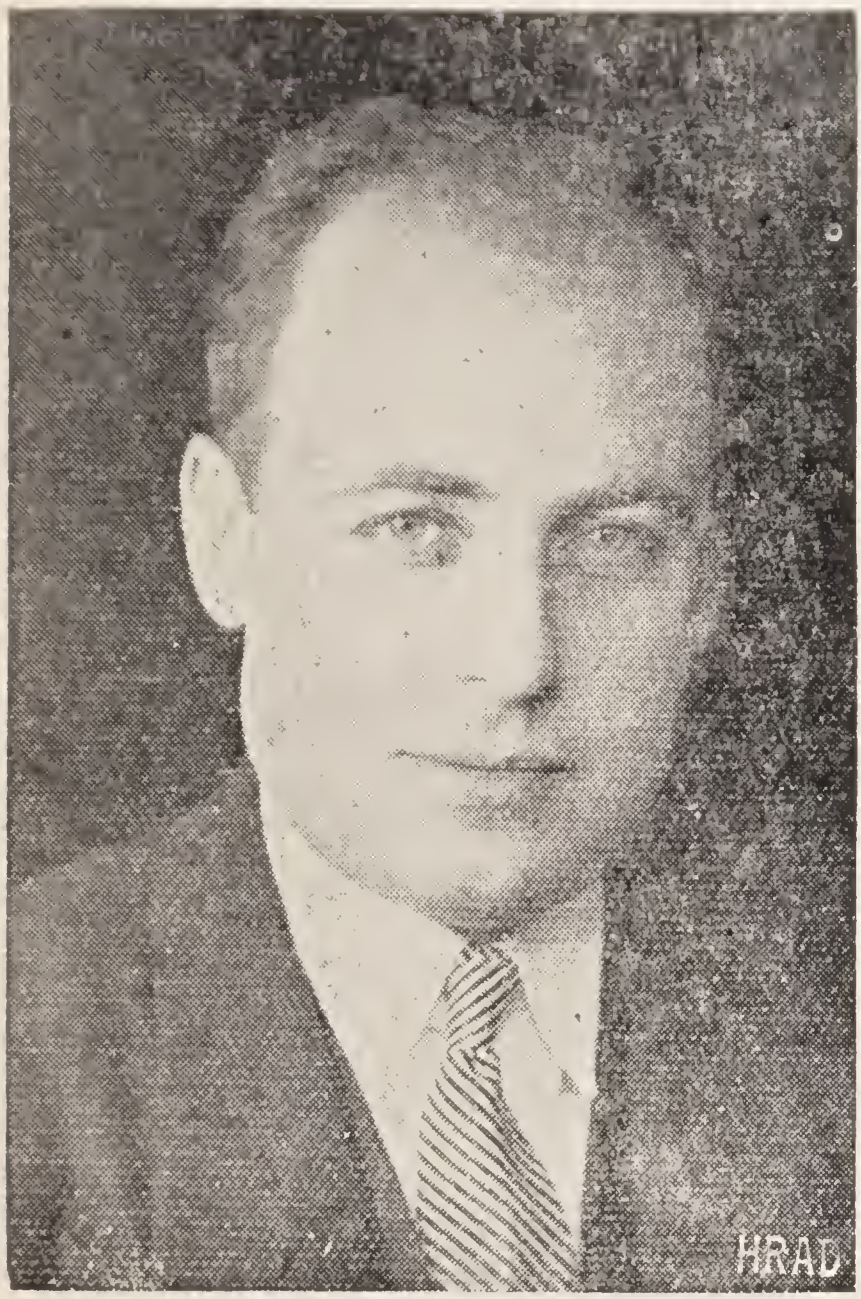

سألتني نشرتنا الطائفية العزيزة ان اتحدث الى قرائها الاعزاء عن فكرة الاحسان رائدها في اعمالها ومبدأ اعضائها الكرام الذين نصبوا انفسهم لخدمتها واندروها قرابين لمساعدة التعسين من مرضاها ، وإني اجد نفسي امام مجال واسع وحقل كبير مهما تحدثت عنها فلا استطيع ان اقول الا القليل .

ان فكرة الاحسان لهي فكرة قدسية تنبع من روح الانسان الصافية البيضاء ولكن هذه الفكرة كم تلاقي عناءً وتذمراً وتهربا عند الكثيرين حتى عند البعض في مفهومها السوقي الاستعطاء او التسول (شحادة) وعند الآخرين مدعاة الفخر ووسيلة للتظاهر ودعم الشؤون مع انها اسمى من التسول واجل من الفخر ، والانسان هو من يعطي بيمينه ما لا تدركه شماله بيد انها فكرة سامية كما اسلفنا ، قدسية كما روجنا . فذلها لا يعني الا التضحية واستغلالها لا يفسر سوى الجهاد في اعلائها ورفعها . والحط من قيمتها لا يكون الا طلب الذل للنفوس

الوضيعة الذليلة . فالبذل في سبيل نجاحها ليس هو إلا جهاد ديني وأدبي لسعادة مجموعة حكمت عليها الاقدار ألا تكون سعيدة لا في مالها ولا في صحتها ولا سيما إذا كانت عيون المجتمع عليها كليلة وعيون السلطان المسؤولة مأخوذة .

يظن الناس بل يؤمنوا ان الاحسان اختياري يجود به من يجود ، ويحبس كفه من يشاء ، ولكنهم يسهون او يتساهون من ان مفهوم الاحسان قد تطور بعد أن جازت الانسانية احقاب الجهالة والظلمة . فاصبح الاحسان واجباً مفروضاً . على الانسان ان يؤديه كما يؤدي سائر واجباته دينية كانت ام زمنية .

لا يخفى ان الانسان هو جزء من كل ، وأن كل آفة او مرض في الجزء يصيب الكل ، فيكون المجتمع باسره سقيماً مزعزعاً لا يقوى على الحياة الكاملة السعيدة . لان الناس جميعهم اعضاء لجسم واحد . وكما ان توقف عضو في الجسم عن العمل يضر بالجسم كله ، هكذا اصابة فرد من جسم الانسانية يصيب الجسم بأسره اي الكل .

إذا اخذنا بهذه النظرية الصحية تراءى لنا واجبنا نحو مجتمعنا ومدى مجال الخدمة الانسانية المفروضة علينا افراداً كنا ام جماعات ، لنصون مجتمعنا من العوارض التي تحيط به ولا يستطيع دفعها إلا إذا كان متحداً في التغلب عليها . ومن هنا انبعث فكرة التعاونيـــة الخيرية التي جعلت هدفها خدمة الانسان للانسان ، وذلك عن طريق المؤسسات الخـــيرية والحكومية .

ولقد أتيح لي الاطلاع على الجهود المبذولة لمواساة المرضى وتخفيف الآلام عن البؤساء والمساكين ، من اخوتنا فسررت بالعمل واعجبت بالتضحية وطربت للتنظيم فأثنيت من صميم قلبي على قيامهم باعمالهم . وطوبت هذه الهمم الجبارة التي تبذل من وقتها ومالها لنصرة الذين نكبوا في

صحتهم ومالهم ولا سيما ما اقوله هو عن فرعنا النسائي صاحب فكرة المواساة وهل قلب ارق من قلب المرأة على الانسان المعذب . ان اللواتي يخدمن في هذا الحقل لسن الا قطع جزئت من العطف الانساني . فلهن الشكر والدعاء بالأجر والثواب من بني البشر ورب البشر . واني لشديد الود ان يقتدين بقية نسائنا الصالحات بهذه الروح فيعملن متضامنات مع اخواتهن في اجمل حقل يغرس فيه المعروف والثواب لاجتنائه في الآخرة اضعافاً .

ومن يعمل ذرة خير يره

والسلام

الدكتور انيس برليمي

الجمعية أخ للبائس

لقد تمكنت بصورة غير مباشرة من الاطلاع على اعمال هذه الجمعية

الخيرية وما تبذله من جهود مشكورة لتخفيف آلام الفقير ومساعدته عند مرضه مساعدة فعالة ايجابية .

فان هذه الجمعية لا تكتفي بارسال المرضى الى الاطباء المتطوعين كما تفعل اكثر الجمعيات . لكنها تسهر على معالجتهم طيلة مرضهم . فكم من مرة راجعني اعضاء هذه الجمعية مستفسرين عن هذا السقيم وتلك المريضة كأنهم من اقاربهم أو ذويهم . وكم من مرة رأيتهم في المستشفيات يقضون الساعات الطوال برفقة المرضى او بانتظار اجراء العمليات لمرضاهم .

فانني اقدر نشاط اعضاء هذه الجمعية كل التقدير لما يبذلونه من جهود تستحق الثناء . واطلب من الله تعالى ان يساعدهم على القيام بهذا الواجب المقدس الذي اختاروه ويقومون به مسرورين فخورين غير مكرهين .

الدكتور جان شيلازي

السريان ....

شعلة من نار .. وكتلة من حماس

كان للحظ السعيد ان يلعب دوراً حينما اختارتني ادارة الجامعة السورية في دمشق لأقضي الدورة التدريبية في مستشفيات حلب كطبيب داخلي ، وهكذا كانت الفرصة السعيدة لأجتمع بابناء طائفتي السريان الذين سمعت الكثير عنهم وكانت نفسي تتوق من قديم الزمان لزيارة ربوع الشهباء خصيصاً لأحظى باجتماع مع اخوان ابطال عاهدوا انفسهم أن ينهضوا باسم السريان عالياً وأن يثبتوا الروح السريانية الحقة في صدور الابناء ويعيدوا

مجد السريان الغابر التليد ، وهكذا كانت امنيتي فاجتمعت باخواني شيباً وشباناً رجالاً ونساءً . فوجدتهم شعلة من نار وكتلة من حماس فقد نظموا اعمالهم وقسموا انفسهم الى فروع وجمعيات كل لها عملها تكافح من اجله

وجميعهم يكوّنون القلب النابض للسريان . فكلما كنت ارى حي السريان كان قلبي يتهلل فرحاً وامتلئ سروراً وحبوراً حيث كنت ارى السريانية ظاهرة باجلى مظاهرها كأنهم كتلة واحدة .

ولقد اطلعني الشباب على معالمهم التقدمية في الحقل الادبي والعلمي ، كما اني لبيت معظم دعواتهم التي وجهت لي لحضور اجتماعاتهم وحفلاتهم رغم اشغالي الكثيرة في المستشفى ، فكنت أنظر بعين باسمة للروح الحماسية التي تسود جميعهم وللنظام البديع الذي كانوا يتخذونه وهكذا كنت اغادر تلك الاجتماعات وكلي أمل بالنهضة التقدمية العظيمة لابناء طائفتي . ومن الجمعيات التي كان لي الاتصال المباشر معها بحسب مهنتي هي جمعية مؤآساة المرضى حيث أني حضرت معظم جلساتها فوجدت في افرادها الاخلاص للعمل ، ووجدتهم أناساً قد أقسموا يمين الاخلاص امام الله والناس بأن ينذروا انفسهم ليقدموا للانسانية رسالة خالدة ويقدموا للبشرية اعمالاً تسجل لهم بأحرف من ذهب حيث ينتشلون المرضى والفقراء من ابناء ملتهم ما استطاعوا سبيلاً فتعهدوا على أنفسهم ان يمدوا يد المساعدة الفعلية بقلب مفعم بالاخلاص للمرضى الذين كتب الله عليهم الفقر والعوز ، فيعرضوا منهم على الاطباء والمختصين ، ويقدموا لهم ما وصف لهم من علاج او يدخلوهم احدى المستشفيات الخصوصية او العامة اذا اقتضى الحال وينفقوا عليهم بسخاء من صندوق الجمعية الذي جمع من تبرعات المحسنين . واني اطلعت بنفسي على سير اعمالهم المنظمة منذ أن تأسست جمعيتهم الكريمة حتى الآن ، وعن الاعمال الخيرية الجليلة التي قدمت لعدد كبير من المرضى المعوزين ، وإني لجد مغتبط بنظامهم وخططهم العظيمة ، فالنساء العضوات يجمعن التبرعات والاعضاء من الرجال يتفقدون المرضى البائسين ليعرضوهم على الاطباء المختصين لمعالجتهم .

وان هذه الاعمال سجلت في نفسي ذكراً عاطراً عما يقوم به افراد

هذه الجمعية من خدمات للترفيه عن البشرية المتألمة واعمالهم وتضحيتهم هذه سوف تعود بالخير والصلاح على ابناء الملة والوطن العزيز . وسأذكرها اينما كنت محرضاً اخواني واخواتي على الاقتداء بهؤلاء الافراد العاملين .

وهكذا يا اخواني سيروا فعين الله ترعاكم وكافحوا وناضلوا وما الحياة إلا كفاح . وان اعمالكم ستسجل بأحرف من نور وان التاريخ سيذكركم لمدى الاجيال والسلام .

الدكتور زكي عبد النور

الطب يساهم في خدمة المريض

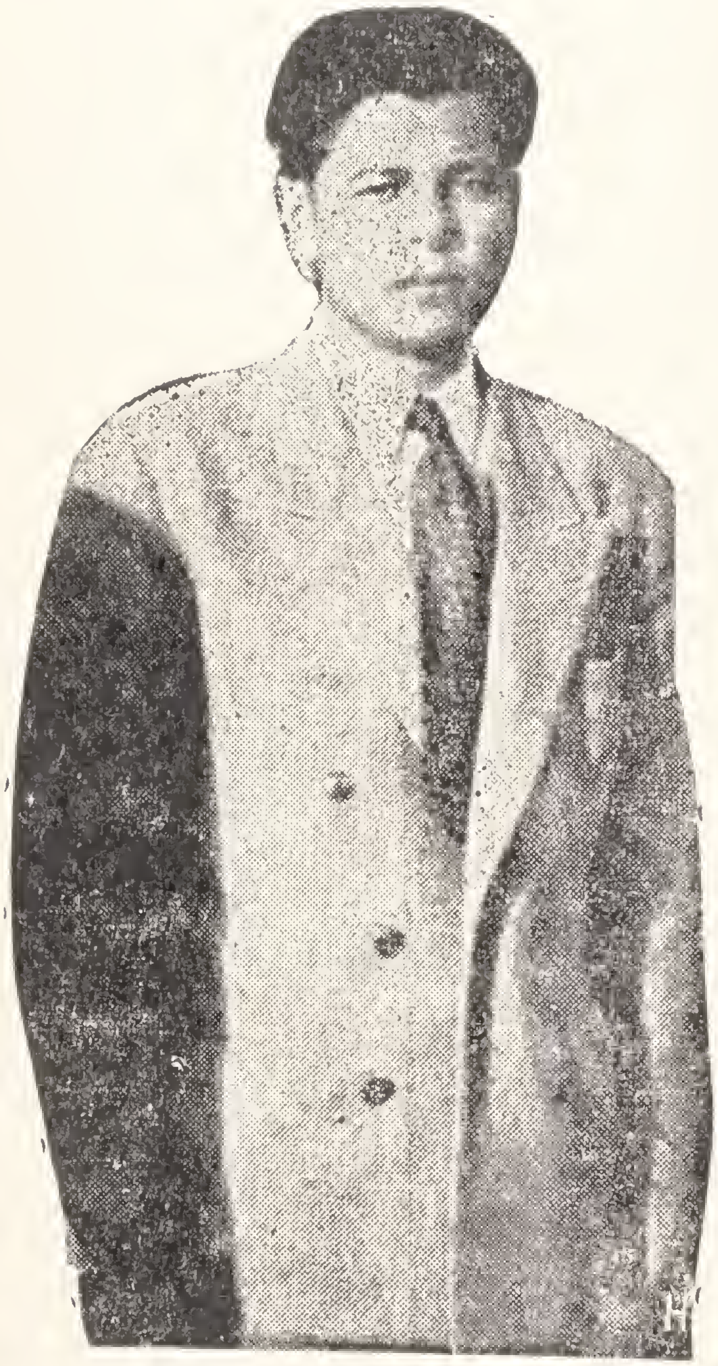

حضرات رئيس واعضاء جمعية موآساة المرضى للجمعية الخيرية السريانية المحترمين .

تحية واحتراماً .

لا شك ان العمل الانساني الذي اخذتم على عاتقكم القيام به لانقاذ المرضى من شيوخ واطفال وبؤساء لهو من اجل الاعمال التي يحتاجها وطننا السوري ، واني مع تقديري واعجابي بجمعيتكم الزاهرة ، واعمالها المجيدة فاني على أتم الاستعداد للمساهمة في اي عمل تكلفونني به ، راجياً لمشروعكم الجليل دوام الازدهار والتوفيق .

واقبلوا احترامي واعجابي .

الدكتور كميل عريس

كنت مريضاً فعدتموني . . .

حضرات رئيس واعضاء فرع مؤاساة المرضى للجمعية الخيرية السريانية في حي السريان بحلب المكرمين .

بعد التحية . يسرني ، وقد اطلعت على اعمال جمعيتكم المبرورة في سبيل انقاذ المرضى الفقراء من امراضهم ، ان أبعث اليكم رسالتي هذه مقدراً لكم خدماتكم الصافية في سبيل الخير والاحسان والتخفيف عن آلام المرضى في حيكم السرياني.

والذي زادني إعجاباً بكم هو انكم رجالاً ونساءً تعملون بجد ونشاط ونزاهة واخلاص ، وهدفكم الوحيد العمل بما امر به السيد المسيح عن وجوب مساعدة المرضى والمنكوبين .

لذلك ثقوا بالله الذي لا شك يرى اعمالكم هذه وهو قدير بأن يؤيدكم ويوفقكم ويشفي المرضى الذين تساعدونهم تقديراً لكم على عواطفكم هذه النبيلة .

والله اسأل أن يكلل مساعيكم بالنجاح ويحفظكم عوناً المرضى .

الدكتور روبير جباجيان

كافحوا المرض ، والله في عونكم

حضرات رئيس واعضاء فرع مؤاساة المرضى للجمعية الخيرية السريانية المحترمين .

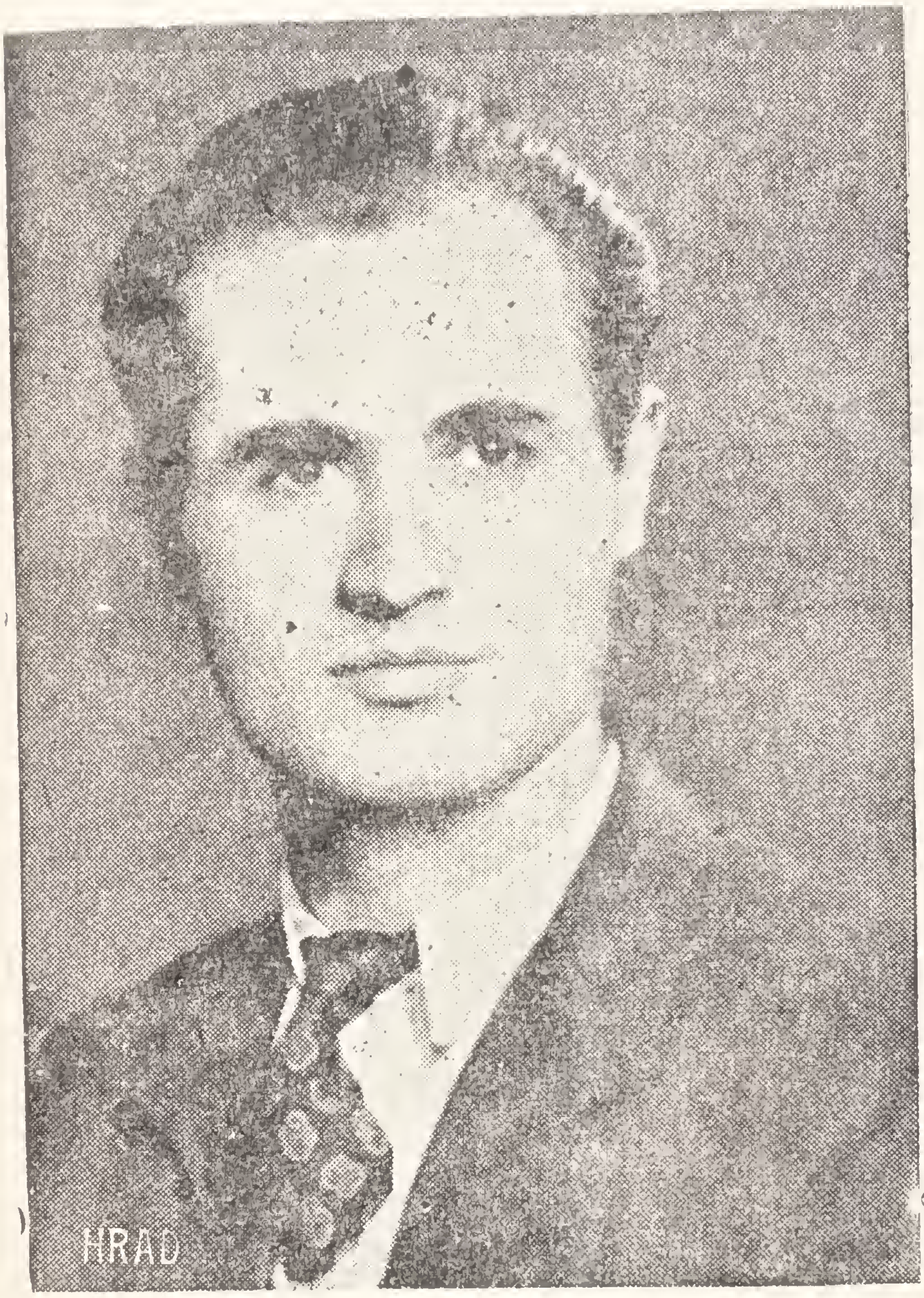

بعد التحية ، يسرني ان أبعث اليكم رسالتي هذه بعد أن اطلعت على اعمال جمعيتكم الزاهرة ورأيت الاعمال الحسنة المجيدة التي تقومون بها لانقاذ المرضى الفقراء من وطأة الألم في ملتنا العزيزة .

نعم ان هذه الاعمال تذكر فتشكر ، واني مع تقديري واعجابي بجمعيتكم الزاهرة تروني على أتم الاستعداد للمساهمة في أي عمل تكلفوني به .

واسأل الله أن يوفقكم في اعمالكم ويكلل مساعيكم بالنجاح واقبلوا احترامي وإعجابي .

الدكتور عبد المجيد حلمي

كلمات خالدات

بركة المال في اداء الزكاة .
احسن الناس من احسن الى الناس .
خير المال ما انفق في سبيل الله .
الصدقة كالثمرة الناضجة ان لم تقطف سقطت من نفسها .
انانية الفرد طعنة في جسم المجموع .
لا خير في قول الا بفعل ، ولا في مال الا بجود .
المحسن حي وان نقل الى منازل الاموات .
اعظم الاغراض التي ترمي اليها الفلسفة اثنان معرفة الخير وممارسته .
اجود الناس من جاد عن قلة وصان وجه السائل من الخير .
وعد الكريم نقد وتعجيل ووعد اللئيم مطل وتعليل .
اياك ودمعة اليتيم ودعوة المظلوم فانها تسري بالليل والناس نيام .
الانسانية هي التواضع عن الرفعة ، والعفو عند المقدرة والعطاء بغير منة .
من اراد ان يعرف طريقة العطاء ، فليضع نفسه موضع السائل .
اثبت حجر في البناء ، اوطأ حجر في الاساس .
حرية الرأي اسمى مبادئ الحرية .
القلوب الطيبة مملوءة بضوء الايمان .
حيث تكون المحبة يكون السلام .

الهيئة الادارية لفرع السيدات

التبرعات الواردة الى الجمعية الخيرية فرع مؤاساة المرضى

غ . س	
	السادة :
٢٣٠٠	اغناطيوس دكرمنجي
٢٣٧٥	بطرس خضر
١٨٠٠	جرجي داحجي
٢٢٠٠	ابراهيم دراقجي
١٨٠٠	يوسف خوري
٢٤٠٠	يعقوب جرجي شربو
٢١٢٥	جرجي كل
٦٥٠	عبدالنور بقال يوسف
٢٣٧٥	منير سيوري
١٩٠٠	سركيس بيبر
٢٥٢٥	شفيق بريخو
٩٠٠	ابراهيم بشلي
٨٥٠	شكري قواتقجي
١١٧٥	عبدالنور عملو
٢٣٧٥	شفيق بطرس توكمهجي
١٨٧٥	يوسف ماولي
٢٢٧٥	يعقوب خاجر ايواز
١٥٧٥	يوسف تيلبه
١٥٢٥	نوري يعقوب ايميد
١٨٠٠	ابراهيم شكور
١٨٠٠	صليبا كاور
٣٨٦٠٠	المجموع

غ . س	
٣٨٦٠٠	مما قبله
٢٢٥٠	سمعان صليبا شماس
٢٠٠٠	توما طنطاخ
٥٢٥	عبدالنور توكمهجي
٢٩٠٠	عبدالمجيد سركيس داغجي
١١٠٠	افريم كولاح
٤٩٧٥	الياس بارداقجي
٣٥٠	جان كولاح
١٢٧٥	سمعان كاور
١٢٢٥	يوسف هارون
١٤٠٠	شمعون قس الياس حنا
١٨٧٥	جرجي بطرس خضر
١٤٢٥	حنا اغناطيوس دكرمنجي
١٢٥	جورج جبلي
١٣٥٠	عبدالجليل صامصاتلي
١٥٠	شكري جبلي
٥٠	يوحنا افريم كولاح
١٧٥	بطرس غزال
١٢٥	جرجي قزار
٢٥٠	يوسف ساعاتي
٢٠٠	ابراهيم اسطو
٢٦٠	افريم ققيرليق
٦٢٥٨٥	المجموع

التبرعات الواردة الى الجمعية الخيرية فرع مؤاساة المرضى

غ ٠ س	
٦٢٥٨٥	مما قبله
٣٧٥	بطرس هارون
٢٦٥	انطوان فرنكول
٧٥	بطرس توتونجي
١٠٠	ابراهيم ناسو
١٠٢٥	حنا بدروس نظر
٤٢٥	ابراهيم شماس جبور
١٠٠	بطرس كل
١٥٠	يونان غزال
١٢٥	مخائيل ناسو
٢٥٠	ابراهيم خوري
٣٢٥	جرجي جبرايل مقدسي انطون
١٢٥	باسيل زاغيك
١٠٠	ابراهيم عبدالحنو
٢٠٠	نوري قيومجي
١٥٠	يعقوب دميرجي ترزي
٢٠٠	حبيب ايواز
١٣٠٠	عبد الوحيد يونان
٧٥٠	يعقوب توكمه‌جي جرجي
١٥٠	ابراهيم يعقوب هارون
٥٠	بطرس يوسف فستقجي
١٠٠٠	عبدالاحد قريو
٦٩٨٢٥	المجموع

غ ٠ س	
٦٩٨٢٥	مما قبله
٦٠٠	ملكي اسعد
٦٠٠	ابكار ياندم
٧٥٠	جورج عملو
٥٠٠	جان جبرائيل ياندم
٢٠٠	شفيق شمعون مقدسي افريم
٩٥٠	جورج موسى حداد
٢٥٠	نوري كهلجي
٦١٥	تبرعات مختلفة
٣٠٠	ابراهيم تنكه‌جي
١٠٠	شكري قيومجي
٢٥	بدروس الاجه‌جي
٤٥٠	نجيب سعاده
٢٥٠	ابراهيم اسحق
١٥٠	جورج زكريا ساعاتي
٥٠	توفيق قلايجي
١٠٠	المرحوم بطرس يونان
٣٢٥	عبد النور هارون
١٥٠	حنا سيوري
٣٠٠	رزوق طورو
٢٦٠	جرجي عبدالنور مختار
٢٠٠	بطرس تورو
٧٦٩٥٠	المجموع

التبرعات الواردة الى الجمعية الخيرية فرع مؤاساة المرضى

غ ٠ س		غ ٠ س	
٧٦٩٥٠	مما قبله	٧٩٦٠٠	مما قبله
٥٠	ابراهيم نوري كهلجي	١٠٠	سليم بدليسي
٥٠٠	جميل سيوري	١٥٠	مخائيل كوله
٢٥	مانوئيل عيوازيان	٥٠	برصوم كوله
٢٢٥	فتح الله مقدسي انطون	١٠٠	فهمي تككوز
١٠٠	لطفي شهان	٥٠	عبدالنور طورو
١٠٠	ابراهيم تككوز	٧٥	صليبا شماس
١٠٠	يوسف ساعور	٧٥	بولص كولاح
١٠٠	حنا شكرجي	٧٠٠	سرغون خوري
١٥٠	وهبي كساب	٢٠٠	سليم طورو
٢٥	بشير تورو	٥٠	جوزيف شاموشو
١٢٥	جبور بربر داغجي	١٠٠	مانوئيل اديمانلي
٥٠	منوفر عطار	١٠٠٠	عبدالكريم دندال بيروت
١٠٠	صليبا قانونجي	٥٠٠	نجيب قولتقجي بيروت
١٠٠	عبدالكريم بلد	١٠٠	صليبا قس صليبا
٣٠٠	عبدالنور صامصاتلي	٢٥	جرجي خوري
١٠٠	انطون مقدسي انطون	١٢٥	جرجي بصمه جي
١٠٠	يعقوب قس اداي	١٢٢٥	سركيس داغجي عين العرب
٥٠	عمانوئيل ارسلان	٢٥٠	قس اداي
٥٠	عبدالنور قس بطرس	٢٠٠	زكريا دكرمنجي
١٠٠	جوزيف شماس	٩٥	حنا سعيد الاجه جي بيروت
٢٠٠	جوزيف عبدالاحد قريو	١٠٠	نعمان بطرس بصمه جي بيروت
٧٩٦٠٠	المجموع	٨٤٨٧٠	المجموع

التبرعات الواردة الى الجمعية الخيرية فرع مؤاسات المرضى

غ ٠ س	
٨٤٨٧٠	مما قبله
١٠٠	جوزيف دراقجي
٢٠٠٠	يونان شلاح
٥٠	حنا جراح
١٠٠	مريم خضر
٣٠٠	ماري عبدالاحد
٣٠٠	بوغوص طاتلي دماغ
٤٠٠	عبدالنور زازا
١٠٠	جورج بدروس
٢٥	مختار جرجي قانونجي
١٠٠	حنا خوري
٧٥	عبدالرزاق جبلي
٥٠٠	جوزيف هارون
٥٠٠	يعقوب توما
٥٠	نوري يعقوب ايميد
١٠٠	جان ياندم
١٠٠	عبدالكريم استانبولي
١٠٠	عبد النور سويركلي
١٠٠	يعقوب تيلبه
٨٩٨٧٠	المجموع

غ ٠ س	
٨٩٨٧٠	مما قبله
٢٥	عبدالنور تككوز
٢٥	يعقوب كولاح
١٠٠	بطرس توكمه‌جي نجار
١٠٠	سمعان توكمه‌جي
٢٥	يعقوب شربو يعقوب
٥٠	حنا اسطفان
٥٠	بولص الاجه‌جي
٧٥	حنا ابكار افريم
١٠٠	جرجي بالقجي
٢٠٠	سعيد تورو
٥٠٠	جرجي حمامجي
١٠٠	سليم كلو
٢٥	حنا بصمه‌جي
٢٥	يعقوب بصمه‌جي
٥٠٠	جميله شماس
٦٠٠	فريده شماس قفرايق
١٦٤٠	من محسنين كتموا اسماءهم
٢٠٠	من محسن كريم
٩٤٢١٠	المجموع

التبرعات الواردة الى الجمعية الخيرية فرع مؤاساة المرضى للسيدات

غ . س	
	السيدات :
٣٠	زكيه فرونجي
٨٥٠	كوزيده حنوش
٤٥٥	ليا حنوش
١٣٠	خانم اجناس
٤٥٠	سلطان بصمه‌جي
٤٥٥	نظيره اجناس
٤٢٠	مريم مقدسي اروش
٥٠٠	بهيه بصمه‌جي رسام
٥٥٠	البيره خوري
٤٣٠	بهيه قس عبدالاحد
٨٨٠	فريده توكمه‌جي
٧٣٠	منوش اجناس
٨٠	مريم الاجه‌جي
٢٠٠	لوسيا دكرمنجي
٤١٥	مريم بيشار
١٠٠	بهيه حمامجي
٩٠٠	فهيمه حمامجي
٧٥٠	وارتوهي حمامجي
٢٥	روزه خوري
١٠٠	ترزي سيدي
٤٧٠	فهيمه خوجه يعقوب
٨٩٢٠	المجموع

غ . س	
٨٩٢٠	مما قبله
٤٧٠	زكيه خوجه يعقوب
٤٣٠	ديرون عرابه‌جي
٤٤٥	زكيه كوله
٤٤٥	فهيمه بورني بيوك
٢٤٥	ماري ساعاتي
١٧٧٥	سرانوش جولاق
٣٤٥	فهيمه ترزي لطفي
٤١٥	لوسيا ده‌بو
٣٦٠	بهيه ايواز
٤٢٥	فريده يونان
٧٣٠	زكية الاجه‌جي
٣٦٥	نورات بقال حنا
٤٥٠	بهيه ايشلوم
٣٨٠	فهيمة بالطه
١٣٥	زكية دكرمنجي
١٩٠	بهية توما
٩٢٥	سيدى كللو
٩٢٥	جميلة قيوجي
٥٦٠	ماري كللو
٤٨٠	ايليزه سركيس بيبر
٣٥٥	لوسيا توما
١٩٧٧٠	المجموع

التبرعات الواردة الى الجمعية الخيرية فرع مؤاساة المرضى للسيدات

غ . س	
١٩٧٧٠	مما قبله
٤٥٠	مريم بشلي
٣٤٠	ما كو بيبس
٧١٠	لوسيا ياندم
٣٥٠	نعيمة بوز اوغلان
٤٤٥	هوسنا امين
٦٥	فريده حمامجي
٣٥	فريده كلور حويال رزوق
١٠٠	سيده جمال
٢٢٥	نجيبة حداد
٩٠٠	جميلة بارداقجي
١٨٠٠	ماري خضر
٢٧٥	فريده بورنى بيوك قره بيت
٤٥٥	صاره جرجى غزال
٤٥٠	مريم افلاتون
٤٠٥	بهية بصمه جي
٨٨٠	منوش داغجي
٤٥٠	خانم بربر عبدالنور
٤١٠	مريم طوبال عيسى
١٠٠	عفيفة اسطو
٤٣٥	هلال توكمه جي
٨٠٠	نعيمة كلور
٢٩٨٥٠	المجموع

غ . س	
٢٩٨٥٠	مما قبله
٤٥٠	مريم كللو
٢٢٥	فريده ماردو
٤٢٠	خانم ايواز
٤٠٥	لوسان كولاح
٢٥٥	مريم قس صلببا
٤٣٠	راحيل بوز اوغلان
٦٠	زكية جرجي يعقوب
٨٠٥	ماري ملكي
٤٥٠	منوش نانو
١٣٠	لطيفة ايواز
٣٢٠	جرجي قازار
٢٧٥	لوسيا تنكه جي
٢٠٠	عبدالنور توما هدو
٤٥٠	لوسيا دكرمنجي
٨٣٠	بهية طحان
٢٢٥	فهيمة غزال
٣٠٠	ويرجين هدو
٧٠٠	مريم حداد
٣٥٠	بشير قهواتي
٢٥	ماري هارون
١٠٠	فهيمة جورج
٣٧٢٥٥	المجموع

التبرعات الواردة الى الجمعية الخيرية فرع مؤاساة المرضى للسيدات

غ . س	
٣٧٢٥٥	مما قبله
٤٤٥	ماري بورني بيوك
٣٥٠	مريم قانونجي
٢٧٥	اليزه بالطه
٤٠٠	بهية جولاق
١٨٠	لوسيا خياط
١٠	صاره فرونجي
٧٥	مريم الياس بربر
٧٥	جوزفين انطون
٣٩٠٦٥	المجموع

غ . س	
٣٩٠٦٥	مما قبله
٤٠٠	ماري خياط
٤٢٥	مريم سفر
٧٥٠	ايليزه دكرمنجي
٣٧٥	ماري خياط
٣٤٠	سيده خضر
٣٥	بهية الاجهجي وكيل
١٢٥	ماري يعقوب
٥٠٠	تبرعات من خمسة قروش
٤٢٠١٥	المجموع

التبرعات الواردة الى الجمعية الخيرية فرع مؤاساة المرضى للسيدات

غ ٠ س	
	السيدات :
٨٥٠	مريم خضر
٤٥٠	لوسيا خضر
٧٧٥	لطيفة توكمه‌جي
٨٠٥	ويرجين دراقجي
٨٤٠	راحيل برداقجي
١٢٥	ماري نوفر
٣٨٠	هيكانوش سيوري
٢٧٥	لطيفة خاجير
٣٦٠	منوش بقال
٢٥	روزه شبو
٣٨٠	بهية يوسف
٤٠٠	صاره كوكو
٣٨٥	راحيل شكرجي
٤١٠	سيده نوري شوفير
٤١٥	ارشالوس ترزي
١٠٠٠	نعيمة توما يعقوب
٤١٥	صارهياندم قمر
٤٢٠	صاره عمالو
٤٢٠	صاره طاشجي
٤٣٠	نعيمة بواص خاجو
٣٥٥	خانم زاغيك
٩٩١٥	المجموع

غ ٠ س	
٩٩١٥	مما قبله
٤٠٥	مريم اسكندر
٤٢٠	ماري عمالو
٦٨٠	فهيمة اغناطوس
٤٥٥	خاتون ساعور
٤٤٠	سيده هارون
١٣٥	لوسيا قباقولاق
١٥٠	فهيمة طاطاريان
٤٢٥	ايلين مختار
٧٤٥	زكية دكرمنجي
٨٤٥	راحيل دكرمنجي
٣٨٥	مريم سيوري
٨٠٠	فريده طنطاق
٥٠٠	مكريد طورو
٦٠٠	فهيمة حوري حقو
٧١٠	راحيل هارون
٨٣٠	وحيده قازار
٤٧٥	حسينة شكري جورابجي
٣٣٥	أموني سفر
٣٨٥	زكية ايسيوس
٢٥	البزه عكل
٤٢٥	ماري كبرائيل
٢٠٠٨٥	المجموع

التبرعات الواردة الى الجمعية الخيرية فرع مؤاساة المرضى للسيدات

	غ ٠ س
مما قبله	٢٠٠٨٥
زكية بطرس عيسى	٤١٥
خانم بقال	٢٢٠
مريم بيشار	٤١٥
زكية بصمه جي	٣٢٥
ماري كمور	٤٢٥
بهية ارسلان	٣٨٥
ماري اراكليان	٩٥
لوسيا ايواز	٤٤٥
فهيمة توكمه جي	٦٢٥
مريم تيلبه	٤٣٥
بهية جبلي	٣٥٥
مجيده هارون	٨٠٠
زكية خياط	٨٠٠
فهيمه جبلي	٧٠٠
ايليزه جبلي	٤١٠
بهية دوغراجي	٦٢٠
مريم دوغراجي	٨٠٠
زكية مقدسي انطون	٤٣٥
لوسيا دوغراجي	٥٧٥
روزا قيوجي	٦٠٠
ناظيرة خياط	١٩٥
المجموع	٣٠١٦٠

	غ ٠ س
مما قبله	٣٠١٦٠
خاتون فلاح	٤٠٠
نعيمة توتونجي	١٣٠
روزا	١١٠
بهية مصمانه جي	٥٥
راحيل تنكه جي	٣٠
بهية شاهذاده	٣٠
راحيل شامو	٣٠
بهية الياس حمامجي	٣٠٠
منوش جبور نوري	١٥٠
بهية حمامجي	٩٥
ماري توتونجي	٧٥
ماري بارداقجي	١١٠
مريم طراقجي	٦٠
فهيمة موسى	٧٥
نعيمة استانبولي	١٠٠
مريم سفر	٣٥
هيلان ساعور	٦٥
خاتون جورابجي	٣٥
ماري ططريان	١٢٠
بهية ططريان	٧٠
زكية غزال	٦٥
المجموع	٣٢٣٠٠

التبرعات الواردة الى الجمعية الخيرية فرع مؤاساة المرضى للسيدات

غ . س	
٣٢٣٠٠	مما قبله
٧٥	لوسان ابراهيم
١٧٥	راحيل عمانوئيل
٥٠	بهية اجناس
٥	بهيه صامصاتلي
٥٠	صاره غزال
٦٠	ماري توكمهجي
٩٥	فهيمة ياندم
٥٠	نعيمة حداد
٧٠٠	لطيفة استانبولي
٦٠	لطيفة كوكو
٣٠	صاره قس صليبا
٣٠٠	صاره توتونجي
١٠٠	نعيمة توتونجي
٧٠	ماري توتونجي
٣٤١٢٠	المجموع

غ . س	
٣٤١٢٠	مما قبله
٤٠٠	ماري حمامجي
٢٧٥	سامية رسام
٣٠٠	ابراهيم طاشجي
٣٠٠	نعيمة مقدسي انطون
٣٢٥	زهيده مقدسي انطون
٢٧٥	هيلان ساعور
٣٠٠	يعقوب بقال
٢٧٥	فهيمة حجار
٦٠٠	اليزه ترزي
٢٥٠	فهيمة موسى
٢٧٥	زكية مخائيل
٦٠٠	فهيمة ساعور
٣٠٠	اخسا كلور
٣٨٥٩٥	المجموع

التبرعات الواردة الى الجمعية الخيرية فرع مؤاساة المرضى للسيدات

غ ٠ س	
	السيدات :
٥٠٠	صاموئيل خاتون
١٠٠	بهية توتونجي
٥٠٠	بهية غزال
١٠٠	زكية طاشجي
٥٠٠	صاره حلبي
٥٠٠	خانم حداد
٥٢٥	فريده شماس
٥٥٠	روزه شكرجي
١٧٥	فريده طنطاخ
٥٠٠	لوسيا اديمانلي
٥٠٠	مريم بجاقجي
٤٧٥	صاره قيومجي
٧٠٠	ايلزه جيجيم ابراهيم
٤٥٠	لوسيا سيوري
٤٥٠	سامية سيوري
٥٠٠	نعيمة كلور
٥٢٥	نورية حنا
٤٥٠	ايلزه خسته
٣٥٠	هيلان بصمه جي
٩٠٠	زكية قس اداي
٩٥٠	فريده كل
١٠٢٠٠	المجموع

غ ٠ س	
١٠٢٠٠	مما قبله
١٧٥	بهية طنطاخ
٧٥٠	سلمى بشار
٥٠٠	صاره سيوري
١٥٠٠	جميلة ابراهيم اسحق
٤٥٠	يعقوب حمامجي
٤٥٠	مريم مختار
٤٥٠	مريم خوري
٥٠	خول مجيد
٣٥٠	خاتون جاي اوغلى
٧٠٠	صاره رسام
٧٥	مريم طاشجي
٧٠٠	ريبكه جولاق
٧٥٠	فهيمة حنا اسطفان
٨٥٠	نعيمة يول
٢٢٥	بهية انطون
٤٥٠	مريم سيوركلي
٤٠٠	روزا ابراهيم
٤٥٠	قدرت سيوركلي
٣٠٠	اوديت ميناس
٢٠٠	لوسان ايمد
٧٥	مريم شداولي
٢٠٠٥٠	المجموع

التبرعات الواردة الى الجمعية الخيرية فرع مؤاساة المرضى للسيدات

غ . س	
٢٠٠٥٠	مما قبله
٤٠	مريم طورو
٥٠٠	خاتون حامي
٣٢٥	هيلان مقدسي انطون
٢٠٠	جميلة استنبولي
٢١١١٥	المجموع

غ . س	
٢١١١٥	مما قبله
٢٢٥	مريم طورو
١٥٠	راحيل عمانوئيل
٢٢٥	سلمى ساعاتي
٢٠٠	ساميه كلور
٢١٩١٥	المجموع

التبرعات الواردة الى الجمعية الخيرية فرع مؤاساة المرضى للسيدات

غ ٠ س	
	السيدات :
٣٣٠	ايفون قسيس
٤٧٥	اليه مادلي
٨٥٠	شفيقه مانوك
٤٠٠	جميلة بريخو
٨٠٠	فهيمة بالمقجي
٤٠٠	بهية قس بطرس
٧١٠	فريده قلابجي
٥٠٠	خانم قازياجي
٧٥	روزه دوغراجي
٤٢٠	نورية تنكه‌جي
٣٠٠	بهية هارون
٦٨٠	سلطان الاجه‌جي
٦٤٠	مريم ساعاتي
٣٦٠	نعيمة خوري
٣٤٠	نورية اجناس
٣٢٥	ماري اجناس
٣٤٠	راحيل فستقجي
٦٨٠	زكية خياط
١٦٠٠	سلمى حداد
٢٠٠	مريم سيوركلي
٢٤٠	بهية نقاس
١٠٦٦٥	المجموع

غ ٠ س	
١٠٦٦٥	مما قبله
٨٠٠	فهيمة كلور
٨٠٠	فريده شماس
٣٥٠	لذه عواز
٤٢٥	مريم قالايجي
٢٥٠	منوش فستقجي
١٤٠	انوش ياندبك
٨٠٠	زكية قفاف
٤٢٥	راحيل ايريشي
٣٤٥	صاره صامصاتلي
٤٢٥	زكية غزال اوغلى
٣٥٠	سيده غزال اوغلى
٣٧٥	نجيبة زحقي
١٠٥	حنان قالايجي
٤٠٠	فهيمة بربر
٨٠٠	فهيمة مقدسي انطون
٣٥٥	ارشالوس جاى اوغلى
٤٥٠	مريم امين حمامجي
٤٥٠	زهرة رزوق حمامجي
٤٨٠	هيلانه نكور
٦٣٥	زكية قصاب
٨٥٠	مريم توما طنطاخ
٢٠٦٧٥	المجموع

التبرعات الواردة الى الجمعية الخيرية فرع مؤاساة المرضى للسيدات

غ • س	
٢٠٦٧٥	مما قبله
٤٢٥	زكية تنكه‌جي
٣٢٠	مريم قولنقجي
٥٧٠	مريم صابونجي
٨٠٠	فهيمة حداد
٣٦٠	خاتون تككوز
٣٩٠	ماري ايشوع
٨٠٠	صاره صابونجي
٤٢٥	خاتون سيوركلي
٤٦٠	زكية تورو
٣٢٥	جليلة توكمه‌جي
٤٢٥	روزه بوجاقجي
١٧٠٠	روزه يوسف ساعور
٣٠٠	مريم توماس
٢٥٠	فهيمة اميرزه
٨٠٠	بهية شماس
٨٥٠	فريده داغجي
٣٠٠	مريم جرجي نظار
١٨٠٠	روزه شربتجي
٣٢٥	مريم ميخائيل
٣٤٥	روزه ساعور
٤٠٠	منوش شاهين
٣٣٠٤٥	المجموع

غ • س	
٣٣٠٤٥	مما قبله
٤٢٥	مريم ايواز
٤٢٥	لطيفة اميرزه
٤٢٥	فهيمة تورو
٧٠٠	خاتون كالوس
٧٠٠	مريم كراكوس
٤١٠	زكية توتونجي
١٢٥	سلطان سوركلي
٤٠٠	خانم دكرمنجي
٢٦٠	ماري ميخائيل
٢٥٠	ماري قس حبيب
٦٨٠	زكية شماس
١٠٠	زكية خوري
٤٢٥	سيدة مختار
٣٢٥	ماري هارون
٣٤٠	ماري فريك
٣٤٥	خاتون ألتلي
١٢٠٠	راحيل يونان
٦٨٠	ارشالوس صندلجي
٩٥٠	نعيمة يونان
٦٠٠	نظيرة يونان
١٠	البيره برداقجي
٤٢٨٢٠	المجموع

التبرعات الواردة الى الجمعية الخيرية فرع مؤاساة المرضى للسيدات

غ . س	
٤٢٨٢٠	مما قبله
٣٥٠	مريم بولص
٤٢٥	نبيهة ييكان
١٥٠٠	فريدة داود
٣٤٥	نجيبة قانوبجي
٤٢٥	بهيه جوبلجي
٣٤٠	ابيبه داود
٤٢٥	تاكوهي فرنجي
٧٢٥	جميلة تورو
٣٩٠	ارنيف كلور
٦٨٠	مريم الاجهجي
٨٥٠	مقدسي صاره سوبركلي
٥٤٠	مريم شكر
٤٢٥	بهيه خلفه
١٩٧	راحيل طراقجي
٥٨٥	خاتون عطار
٣٢٥	منوش آجي
٤٤٠	خاتون فرانكول
٤٠٠	نعيمه سليم ايواز
٣٧٥	روزه قس يعقوب
٨٠٠	فهيمه باسيل كلور
٦٠٠	لطيفة اغابوغوس
٨٤٠	فهيمه صامصاتلي
٥٤٨٠٢	المجموع

غ . س	
٥٤٨٠٢	مما قبله
٤٢٥	روزه حنا شكرجي
٤٢٥	نهيبه يعقوب شكرجي
٦٥٠	سركيس فرونجي
٤٠٠	نظيرا فستقجي
٣٠٠	سيموني سوير كلي
٤٠٠	نعيمه شاهين
١٠٠	جوزيف توكمهجي
٦٠٠	مريم شكور بدروس
١٠٠٠	فهيمة بالى
٦٥٠	راحيل شماس يعقوب
٦٥٠	لوسيا ايسنقوف
١٣٠٠	فريده سمعان شماس
٩٠٠	دوكتي شماس
٥٠٠	مانوشاك يعقوب بربر
٥٠٠	روزه هيطانيان
٥٠٠	جميلة طاشجي عبدالنور
١٠٠	يعقوب لبلبجي
١٠٠	جورج موصللي
٣٠	خليل
٢٥	هيلانه تككوز ايشوع
١٥٠	من محسن
٤٠٤٢	تبرعات من خمسة قروش
٦٨٥٥٠	المجموع

التبرعات الواردة الى الجمعية الخيرية فرع مؤاساة المرضى للسيدات

غ ٠ س	
	السيدات :
٩٥٠	جميلة قالايجي
٢٢٥	ماري حمامجي
٨٦٠	فهيمة توكمه جي
٢٥	اديبه تورو
١٠	زكية جرجي تورو
٢٦٠	لوسان طاشجي
٦٠٠	فهيمة تورو
١٠٠	هوروبسمة قارطو
٢٠٠	افريم شماس رزق الله
١٢٥	جميلة شربتجي
٦٦٠	عبد المسيح مختار
٢٧٥	داود شكرجي
١٠٢٥	حنا جبرا
٦٦٧	منوش فرنكول
٧٢٠	كراكوس بوغوص
١١٥٠	مريم زاغيك
٧٠	لوسيا بقال
٧٠٠	راحيل تككوز
٨٧٥	زيزف كلور
٢٠	لوسان حولاجي
٢٣٠	جرجي يشوع
٩٧٤٧	المجموع

غ ٠ س	
٩٧٤٧	مما قبله
٧٥٠	راحيل انطانيوس
١٤٠	خاتون بالى
٢٤٠	جرجس حاووق توما
٢٠٠	راحيل جولاق
٦٨٠	الياس ترزي
٥٤٠	بهية زاغيك
٧١٥	لوسان قانونجي
٩٥٠	مريم بلد
١٥٢٣	نبيهة مقدسي انطون
٢٥	سيده هارون
١٥٥٠	لوسان كوردو
٨٥٠	نعيمة سركيس
١٤٠	خانم بريخو
١٧٥٠	ايميلين ناسو
٤٢٠	اليزه ملغونو
٦٨٠	مريم ترزي
٢٦٠	زكية طنطاخ
٣٩٥	منوفر ارسلان
٨٠	بدروس اسطفان
١٢٠٠	صاره بربر نعوم
١٢٠٠	عزيز بولص
٢٤٠٣٥	المجموع

التبرعات الواردة الى الجمعية الخيرية فرع مؤاساة المرضى للسيدات

غ . س		غ . س	
٢٤٠٣٥	مما قبله	٣٥٩٦٠	مما قبله
٩٤٥	شماس جرجس اديمانلي	١٠	جورج شماس
١٠٠	ارتين كراكوس	٣٤٥	جانيت شماس
٩٩٠	وهبي كساب	١٢٠	نيوارت بغداساريان
٢٩٠	اوسنا كوردو	٣٤٠	جليل شامو
١٥	ناظيرة ناسو	٦٠٥	جميلة فاولوص
٢٥	ابراهيم فرونجي	٣٠	نظيرة ناسو
٦٥	مريم كبابجي	٥٣٠	خانم ناسو
١٨٠	بهية بربر	٨٠٠	دودي خياط
٦٥٠	جرجي بربر	٥٠٠	مريم طاشجي
٩٥٠	زكية ميناس	١٤٢٥	روزا ارسلان
٤٤٠	نعيمة شكرجي	٩٠٠	توماس مختار
٣٤٥	صاره ساعور	١٣٠	لوسان داغجي
١٧٠٠	يعقوب سعاده	٥٠	ماري ساعور
٦٢٠	عفيفة سعاده	٣٧٥	ماري كللو
٧٠٠	اليس سيوري	٦٨٠	لوسين كلور
٩٤٠	زكية شربو	٤٠	نهية بيكان
٥٦٠	مريم قندرجي	٢٢٥	ربيكا صباغ
١٠٠٠	فريده كساب خوري	٤٠٠	منوش صامصاتلي
٥	ماري	٣٧٥	افريم ارصلان
٥٢٠	فهيمة قولطقجي	٢٦٠	مريم بوغوص
٨٨٥	مريم مقدسي انطون	٤٢٥	نعيمة ارسلان
٣٥٩٦٠	المجموع	٤٤٥٢٥	المجموع

التبرعات الواردة الى الجمعية الخيرية فرع مؤاساة المرضى للسيدات

غ ٠ س	
٤٤٥٢٥	مما قبله
٢٠٠	سيادة راعينا الجليل
٤٢٥	اخوا شريو
١٧٠	ماري سبلجي
٣١٥	اديبة ماردو
٣٢٥	فهيمة قهوهجي
٣٠٠	سليمة شماس
٢٩٥	زكية جالق
٧٥	مريم حنا
٤٦٦٣٠	المجموع

غ ٠ س	
٤٦٦٣٠	مما قبله
٢٥٠	كاليوبي قره يوسف
٢٠٠	يوسف باهيني
١٠٠	منوش ماجوج
١٨٠	ماري اراكيل
٢٥٠	اميلين نوري
١٠٠	بهية بهنا
١٤٠	من محسن
٤٧٨٥٠	المجموع

التبرعات الواردة الى الجمعية الخيرية فرع مؤاساة المرضى من البلدة

غ ٠ س	
١٠٠٠	سيادة مار ديونوسيوس جرجس بهنام مطران حلب
٥٠٠	قس عبدالاحد
٥٠٠	عائلة عبدو سعدي
٢٠٠	» توماس كيلاجي
٥٠٠	» يونان اشلاح
١٠٠	» عزيز خلف
١٠٠٠	» عبدالرحيم جرجفجي
١٠٠٠	» عبدو منبرجي
١٠٠٠	» مقدس منصور عبجي
١٠٠٠	» شفيق اشلاح
٢٠٠	» بهنام جبوري
١٠٠٠	» جميل اشلاح
٣٠٠	» يعقوب حنا
٥٠٠	الياس جبوري يعقوب
١٠٠	جرجس مقدسي ايشوع
١٠٠	سنحاريب
٩٠٠٠	المجموع

غ ٠ س	
٩٠٠٠	مما قبله
٢٠٠	ابراهيم ايشوع
١٠٠٠	عائلة موسى اسمر
١٥٠٠	» نجيب جرجفجي
٥٠٠	» يعقوب قرياقوس
٢٠٠	بوغوص طاتلي دقاق
٣٠٠	عبدالاحد ماري
١٠٠	روزا عبدالمجيد بربر
٥٠٠	يعقوب جانه
٥٠٠	عبد النور كاور
٥٠٠	ابراهيم اسحق
٥٠٠	عبدالكريم استانبولي
٥٠٠	عبدالنور خياط
٢٠٠	يعقوب توكمه‌جي
٣٠٠	عبدالنور زازا
٥٠٠	سركيس داغجي
٢٣٠	من محسن
١٦٥٣٠	المجموع

التبرعات الواردة الى الجمعية الخيرية فرع مؤاساة المرضى من تل ابيض

غ . س	
٥٠٠	مرقوس باباس
٢٠٠	سعيد كساب
٢٠٠	مخائيل بطرس
٣٠٠	بطرس جنجل
٧٠٠	جرجي حداد
٣٠٠	حنا اسكندر
٢٥	يعقوب آروش بربر
١٥٠	لوسيا يغمور
١٧٥	ابراهيم تنكه‌جي
٥٠	سعيد مخائيل
٣٠	حنا اسحق
٥٠	وديع اسحق
٣٠٠	عبدالاحد كبابه
٢٠٠	يوسف فستقجي
١٠٠	ماري طاطاريان
٧٠٠	يعقوب آجي
١٦٠	جورجي تنكه‌جي
٤١٤٠	المجموع

غ . س	
٤١٤٠	مما قبله
٢٥٠	عبدالغني شمعون
٢٥	ليونه جبوري
١٥٠٠	بطرس بالجي
١٢٥	سعيد زازا
٢٥٠	جميل جبوري
١٠٠	شكري جيلي
٩٥	من محسن
٣٠٠	عبدالمجيد خوري
٥٠٠	فريد اسحق
٢٠٠	يعقوب كلور تنكجي
٢٠٠	ادور جنجل
٢٠٠	شفيق جنجل
١٠٠	بدروس جالق
١٠٠	لوسيا حماجي
٥٠	خانم قصاب
٨١٣٥	المجموع

واردات الجمعية

غ . س	
٩٤٢١٠	من المنتسبين للجمعية
٤٢٠١٥	من المنطقة الاولى
٣٨٥٩٥	من المطقة الثانية
٢٥٨١٥	من المنطقة الثالثة
٦٨٥٥٠	من المنطقة الرابعة
٤٧٨٥٠	من المنطقة الخامسة
١٦٥٣٠	من حلب (البلدة)
٨١٣٥	من تل ابيض
٣٤١٧٠٠	

نفقات الجمعية

٧٨١٢،٥	اجرة مطبوعات ووصولات وقيمة ورق كتابة وظروف وقرطاسية
٢٠٠٠	اجرة فحص دم لمرضى عدد ٤
٧٥٠٠	اجرة معاينة مدفوعة للاطباء عدد المعاينات ١٤
٧٣٧٥	اجرة اعطاء ابر
٦٣٥٨٠	قيمة ادوية بموجب رشيتات عدد ٧١
٣٠٠٠٠	اجرة عمليات في المستشفى
١٧٥٠٠	اجرة عمليات للعيون
١٨٨٠٠	اجرة فحص على الاشعة المجهولة (الكهرباء)
٢٧٤٠٥	مصاريف مختلفة لبرقيات المعايدة وباقات الزهور وادوات قرطاسية
١٨١٩٧٢،٥	

ميزانية الجمعية

٣٤١٧٠٠	الواردات
١٨١٩٧٢،٥	النفقات
١٥٩٧٢٧،٥	الباقي في الصندوق لغاية ٣١ كانون الثاني سنة ١٩٥٢

الاحسان

للعلامة الكبير الاستاذ عيسى اسكندر المعلوف
عضو المجامع العلمية في سوريا ولبنان ومصر والبرازيل

ينال الاجر من يعطي الفقيرا ... ومن زاد العطا كسب الاجورا
فسقياً لامرىء يسقيه كاساً ... على اسم الهه ماءً نميرا
ومن رقّت عواطفه وراقت ... يكون لنشر مكرمة سفيرا
فكم من محسنٍ اضحى طليقاً ... ونائل فضله امسى اسيراً
فما بال الغني يتيه عجباً ... بجمع غنى به جمع الشرورا
وما بال الغنيّ يزيد بخلاً ... فيمسي في حساسته حقيرا
وما بال الغنيّ بدار كسبٍ ... حريصاً بانياً فيها القصورا
فما نفع الدراهم في قمارٍ ... وخيم جرّ بهتاناً وزورا
وما نفع الدراهم مع بخيلٍ ... ببطن الارض قد تخذت قبورا
وما نفع الدراهم مع شقي ... تراه يغضب الرب القديرا
وما نفع الدراهم مع جهولٍ ... يبذّرها ليجتني النفورا
وما نفع الدراهم في ملاهٍ ... فكم قد زاد حاملها غرورا
وماذا ينفع الانسان ربح ... جزيل فاقدا قلباً طهورا
فهذه كلها آثار شر ... تضرّم قلب ناهجها سعيرا
رأيت الجائعين وقد تمنوا ... فتات الخبز مطعمهم دهورا
رأيت عراقنا يشكون برداً ... باجسامٍ تخاف الزمهريرا
هناك ضريرنا يمشي اعتسافاً ... وكلّ زاجر ذاك الضريرا
هناك كسيحنا كالميت ملقى ... بنعشٍ سائلاً منا مجيرا
هناك مريضنا يشكو انيناً ... هناك حزيننا يبدي الزفيرا

هناك يتيمنا مكسور قلب ... وما من جابرٍ قلباً كسيرا
هناك ارامل يلطمن وجها ... وقد غادرن من جوعٍ خدورا
واطفال صغار ليس مأوى ... لهم فلذاك قد نفحوا هجيرا
فذلك مشهد يدمي عيوناً ... وينخس في تهاملنا الضميرا
وذلك مشهد يضني جسوماً ... وحسبك في تجليه نذيرا
وذلك مشهد فيه اعتبار ... يضرم قلب ناظره سعيرا
فهلاّ نبذل الدينار ... لاحسانٍ به نحيي الفقيرا
فكلّ ربما يأتيه يوم ... بفعلته فيفقده النصيرا
فيعرف ان هذا الضيق مرّ ... بعيد كبير مقدار صغيرا
فكم ساعٍ بخير في بلادٍ ... كفاه له يكون به كبيرا
وجمعيات خير زاهرات ... غدا طرف الفقير لها قريرا
فكم من مصيح فينا عبوساً ... فامسى الآن مفتراً ثغورا
وكم من مدنف الماً وجوعاً ... بعين عناية يحكي الاميرا
وكم من طالبٍ موتاً قنوطاً ... غدا يلقى بلاياه صبورا
وكم من بائسٍ قد قضى مهداً ... قد افترشت له المهد الوثيرا
قد اتخذت له الاحسان دأباً ... لذا خدم المغير المستعيرا
فيا آل الحمية قد خدمتم ... مواطنكم فلم تخش الثبورا
ويا آل الحمية قد عضدتم ... فقيراً فاقتنى الدرّ النثيرا
ويا آل الحمية لو كشفنا ... قلوب البائسين نرى سطورا
ملخصها لاهل الخير فضل ... علينا لم نلاق له نظيرا
لان المحسنين لهم اجور ... تزين في قلائدها النحورا

عيسى اسكندر معلوف

الجمعية الخيرية للسريان الارثوذكس

فرع مؤاساة المرضى

المؤسسة تحت رعاية

سيادة الحبر الجليل مار ديونوسيوس جرجس بهنام

مطران ابرشية حلب وتوابعها للسريان الارثوذكس الجزيل الوقار

تقرير الفرع

اعمال - واردات - نفقات

ابتداء من ٤ حزيران ١٩٥٠ لغاية ٣١ كانون الثاني ١٩٥٢

السنة الاولى

عموم المخابرات بهذا العنوان :

حلب ـ سليمانية ـ مطرانية السريان الارثوذكس

فرع مؤاساة المرضى

إرم خبزك على وجه الماء فانك تجده بعد ايام كثيره

مطبعة الاتحاد ☆ شارع الاطفائية ـ حلب